ĻAUDONAS Vēstis

ĻAUDONAS PAGASTA
PĀRVALDES AVĪZE

Nr. 3 (329) 2024. gada
APRĪLIS

REDAKTORES SLEJA

Pūpola maigumā izplaucēt dienu,
aizņemt no saulītes gaismiņu vienu,
Ielikt to sirdī un izbaudīt dienu,
kurā nav sāpju, kurā nav naida,
Izbaudīt dienu kā pūpolam maigam,
izbaudīt dienu, lai atplauksti priekā,
Pūpola maigumā, pūpola laimē,
saulīte balta, kad skatās tev vaigā!

(Kristaps Vengrevičs)

Labdien, lasītāji!

Ceru, ka jums sokas labi – esat pavasara saules apspīdēti, savus īpašumus pēc ziemas sniegiem esiet sakopuši. Šogad Lielā talka Latvijā 27. aprīļa rītā – rūpēsimies par vidi sev apkārt, kopsim gan savus īpašumus, gan citas vietas mums apkārt pagastā. Noteikti aicinu iesaistīties arī Ļaudonā organizētajā talkā. Arī ikdienā – nemēslojam, kopjam un iesakām to nedarīt arī citiem.

Ieteiktu ikvienam no jums doties kaut vienkāršā pastaigā pa Ļaudonu – izvēdināt galvu. Jārāpjas ārā no ziemas migas. Lūkosim pēc tā mirkļa, kad bērzos sprāgs pušu zaļās lapiņas, kā zālājs kļūs košāks, kad dzeguze dvesīs savu „ku-kū, ku-kū".

Patiesībā pagājis krietns laiciņš kopš izdota pēdējā pagasta avīze. Teiktu, ka tas ir tāpēc, lai šis numurs būtu pārpilns ar aktuālākajām un jaunākajām ziņām.

Priecē A. Eglīša Ļaudonas pamatskolas radošās aktivitātes. Īpašs mans lepnums par Aldonas Gudrītes vadīto folkloras kopu „Driksnēni" – par sasniegumiem, par dalību dažādos pasākumos, par publikāciju izveidi. Paldies, Aldona, par to, ka nododieties savam darbiņam uz visiem simts! Jums sanāk un lai veiksmes arī turpmāk!

Arī citās iestādēs ienācis pavasara košums – dažādi pasākumi, protams mēnešu mijā epicentrā – Lieldienas un ar tām saistītās tradīcijas.

Tomēr nav trūcis arī citu brīnišķīgu notikumu – koris „Lai Top!" godam nosvinējis jubilejas datumu, amizantais amatierteātris ticis pie tikpat amizanta nosaukuma – „Vienā laivā", aktīvākie ļaudonieši devās pārgājienā meklēt sila purenes kopā ar Viju Kreili.

Man prieks, ka jūs, kopā esot, esiet tik aktīvi un radoši, ka saspringtās dzīves rutīnā rodiet mirkli saviem hobijiem. Tas ir fantastiski, cik attīstīta ir gan radošā, gan sportiskā nozare Ļaudonā. Jūs esiet malači!

Lieldienas ir aizvadītas, taču arī nākamajā mēnesī mūs sagaida patīkami notikumi – Darba svētki 1. maijā, Latvijas Republikas Neatkarības deklarācijas pasludināšanas diena 4. maijā un Mātes diena 12. maijā, Vasarsvētki – 19. maijā.

Ieskatieties pasākumu afišā – gaidāmi arī citi pasākumi.

Šī avīze, manuprāt, izdevusies ļoti bagātīga – es ļoti ceru, ka jums būs patīkama pārlapošana.

Lai Jums visiem, visiem mierīgs, patīkams aprīļa noslēgums un maija mēnesis! Lai piepildās istabas ar saules stariem, lai notiek kopīgas vakarēšanas sestdienās pie grila, lai jums ir laime un prieks ikdienā!

Tiekamies nākammēnes!

Katrīna Melānija

Pavasara ziedu mirdzošajās acīs
paslēpies ir saules stariņš draisks.
Runāsim par laimi ziedoņlaikā,
laime nemīl viena pavasarī būt.

Tā mīl ziedus, mirdzumu mums acīs,
vēlas dvēselēs par ceļa vēju kļūt.
Runāsim par laimi, gaismu, ziediem
vārdi negaisīs, tie katram pieskarsies.
Runāsim par laimi ziedoņlaikā!

S. Prušakevičas foto

T. Teiča foto

MĒNEŠA JUBILĀRS

Šai apsveikumā sūtu bērzu prieku,
Ko apzeltījis plaukstošs lazdas zars,
Un vēl simtstūktošs dzimtās puses nieku,
Kas tavai sirdij prieku dāvāt var.
(Kornēlija Apškrūma)

14. martā **LEONS ZEPS** atzīmēja 80 gadu jubileju!

Vislabākie vēlējumi aizgājušajā svētku dienā! Lai jaunais dzīves gads raisa prieku, ir gana labas veselības un spēks ikdienas darbos!

ĻAUDONAS SKOLAS SALIDOJUMS

14. septembrī aicinām uz Ļaudonas skolas salidojumu!

Iepriekšējais skolas salidojums norisinājās teju 10 gadus atpakaļ un nu Ļaudona atkal pulcēs tuvus un tālus absolventus un pedagogus – visus, kam sirdī ir īpaša vieta Ļaudonas skolai.

Vēlamies akcentēt, ka uz salidojumu gaidīti gan Ļaudonas lauksaimniecības skolas, gan Ļaudonas vidusskolas (kopš 2012. g. Andreja Eglīša Ļaudonas vidusskola, no 2022.gada Andreja Eglīša Ļaudonas pamatskola) kādreizējie pedagogi, darbinieki un skolēni.

Skola – vieta, kur kūsā enerģija un kur jaunības degsme jūtama ik uz soļa. Ieti gadi, paaudze seko paaudzei, mainās skolēni un skolotāji, bet

skola paliek. Paliek, lai nestu gaismu un glabātu siltas atmiņas par skolā pavadīto laiku. ***Uz tikšanos kopīgā satikšanās priekā!***

Sekojiet informācijai par salidojuma norises gaitu vai interesējieties pie skolas administrācijas: laudonasskola@madona.edu.lv, 26541730

LIELĀ TALKA ĻAUDONĀ

27. aprīlī plkst. 11.00

Pulcēšanās – pie A. Eglīša Ļaudonas pamatskolas

A. Eglīša Ļaudonas pamatskolas Skolas padome, sadarbībā ar Ļaudonas pagasta pārvaldi, aicina uz kopīgu talku skolas teritorijā.

Plānotie darbi: āra klases izveide (galdu, krēslu gatavošana), teritorijas sakopšanas darbi. Materiāli un instrumenti tiks nodrošināti, lūgums parūpēties par personīgajiem darba cimdiem.

Pēc labi padarīta darba – kopīga zupas baudīšana.

Lielā Talka ir lielākā Latvijas nevalstiskā kustība, kas balstās uz brīvprātīgu līdzdalību vides sakopšanā, atveseļošanā un labiekārtošanā, radot saliedētību, pozitīvismu un labi padarīta darba sajūtu. Savas pastāvēšanas otro desmitgadi 2019. gadā Lielā Talka aizsāka ar jaunām vēsmām vides domāšanā, aicinot cilvēkus plašāk domāt un rīkoties, lai iznīdētu vides piesārņojuma cēloņus, ne tikai sekas, kā arī atveseļotu mūsu izpratni par cilvēka un dabas mijiedarbību.

Informāciju sagatavoja
Signe Prušakeviča

Par bīstamo koku nozāģēšanu Sāvienā, autoceļa V894 Pievedceļš Sāvienai nodalījuma joslā

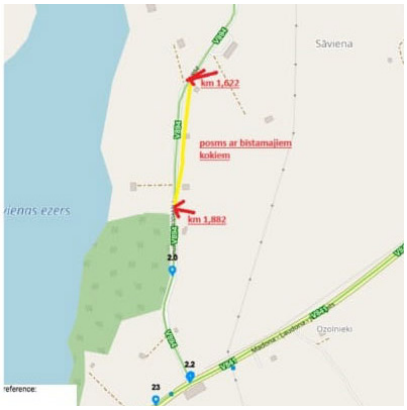

VSIA „Latvijas Valsts ceļi" Vidzemes reģionālās nodaļas speciālisti, apsekojot valsts vietējo autoceļu V894 Pievedceļš Sāvienai, ir konstatējuši, ka šī ceļa zemes nodalījuma joslā esošajā alejā atrodas trīs veci un bojāti, satiksmei bīstami koki:

1. Parastā liepa ar stumbra apkārtmēru 1,3 m, augstumā no sakņu kakla 3,48 m (koordinātas x-282244; y-628807);
2. Parastā liepa ar stumbra apkārtmēru 1,3 m, augstumā no sakņu kakla 3,0 m (koordinātas x-282224; y-628804);
3. Parastā liepa ar stumbra apkārtmēru 1,3 m, augstumā no sakņu kakla 2,86 m (koordinātas x-282192; y-628804).

Plānots veikt autoceļa V894 nodalījuma joslas sakopšanas darbus posmā no km 1,622 līdz km 1,882, Sāvienas ciemata teitorijā. Paredzēts attīrīt ceļa nodalījuma joslu no apauguma: koku atvasēm un krūmiem, tai skaitā arī nocirst bīstamos kokus. Ceļa posma kadastra apzīmējums ir 70700130138.

VĒSTIS NO IZGLĪTĪBAS IESTĀDĒM

VĒSTIS NO A. EGLĪŠA ĻAUDONAS PAMATSKOLAS

Skatuves runas konkurss

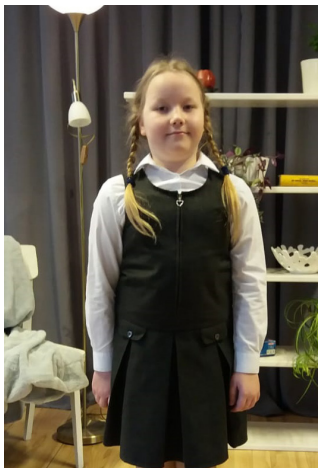

Estere Timaškova.

Liene Calmāne un Linda Beļauniece.

Estere Timaškova un Karlīna Urbanoviča.

7. martā Madonas novada Multifunkcionālajā jaunatnes iniciatīvu centrā „Kubs", notika skolēnu skatuves runas konkursa pirmā kārta.

Šī konkursa uzdevums ir – attīstīt, pilnveidot bērnu un jauniešu skatuves runas kultūru un aktiermeistarību, kā arī sekmēt interesi par latviešu un pasaules literatūras mantojumu.

Katram dalībniekam bija jānorunā no galvas viens prozas un dzejas darbs par šī laika aktuālām tēmām.

Dalībniekus iedalīja vecuma grupās:

- 1. - 3. kl. grupa
- 4. - 6. kl. grupa
- 7. - 9. kl. grupa
- 10. - 12. kl. grupa.

Pirmajā grupā no Madonas novada skolām piedalījās 16 dalībnieki. **Starp viņiem bija mūsu skolas 1. kl. skolniece Estere Timaškova, 3. kl. skolniece – Karlīna Urbanoviča. Otrajā grupā pavisam kopā piedalījās 20 dalībnieki. Viņu vidū bija 4. kl. skolnieces Liene Calmāne un Linda Beļauniece.**

Prieks par mūsu meitenēm, jo žūrija ļoti augsti novērtēja viņu sniegumu. Estere saņēma III pakāpes diplomu, bet Karlīna, Linda, Liene – Augstākās pakāpes diplomu. Tas nozīmē, ka visas trīs meitenes žūrija izvirzīja skatuves konkursa otrajai kārtai, kas notiks aprīļa beigās Stāmerienas muižā.

Paldies meitenēm par ieguldīto laiku, darbu, gatavojoties konkursam un vecākiem par atbalstu.

„Skanēt skan, vizēt viz"

22. martā, Māriņkalna tautas namā norisinājās Vidzemes augstienes novada bērnu folkloras kopu sarīkojums/skate „Skanēt skan, vizēt viz". Šis pasākums notiek saistībā ar Latvijas bērnu un jauniešu folkloras kopu nemateriālā kultūras mantojuma apgūšanas un pārmantošanas programmu „Pulkā eimu, pulkā teku 2024".

Sarīkojumā piedalījās astoņas folkloras kopas – „Dzīpariņi" Rankas pamatskola, „Piebaldzēni" Jaunpiebalgas kultūras nams, „Āravieši" Lizuma kultūras nams, „Dzirnaviņas" Stāķu pamatskola, „Drīveldreķi" Ziemeru pamatskola. Madonas novadu pārstāvēja „Puzuriņi" Ērgļu vidusskola, „Urdaviņa" Cesvaines vidusskola un „Driksnēni" Andreja Eglīša Ļaudonas pamatskola.

Skatē katram kolektīvam bija jāparāda septiņu minūšu programma, kuras tēma ir viss, kas saistīts ar skanējumu.

Pirms skates notika Valsts izglītības satura centra rīkotie folkloras konkursi: tradicionālās dziedāšanas konkurss – „Dziesmu dzieda, kāda bija 2024", muzikantu konkurss „Klaberjakte – 2024", tradicionālo deju konkurss „Vedam danci – 2024".

„Driksnēni" piedalījās tradicionālās dziedāšanas konkursā šādā

sastāvā: **4. kl skolnieces – Liene Calmāne, Līvija Lejiņa, Alise Karkovska, Linda Beļauniece, 8. kl. skolniece – Undīne Holujova un Madonas Valsts ģimnāzijas 10. kl. skolnieks Ernests Jonāns. Tāpat „Driksnēni" piedalījās arī tradicionālo deju konkursā.**

Diena bija ļoti piesātināta ar iespaidiem, pārdzīvojumiem, notikumiem. Iepazināmies ar malēniešu izloksni un mēģinājām paši tajā runāt dažādus vārdus. Pasākuma laikā centāmies atpazīt dažādas skaņas, trokšņus.

Kādi bija rezultāti šīs dienas izskaņā? Folkloras kopu skatē „Driksnēni" saņēma I pakāpes diplomu, savukārt tradicionālo deju konkursā „Vedam danci – 2024" tika piešķirts I pakāpes diploms.

Tradicionālās dziedāšanas konkursā Liene, Līvija, Alise, Undīne saņēma II pakāpes diplomu. Linda un Ernests ieguva – I pakāpes diplomu.

Tas nozīmē, ka f.k. „Driksnēni" ir iespēja piedalīties republikas konkursā „Vedam danci – 2024". Savukārt, Lindai un Ernestam ir iespēja „Driksnēnus" pārstāvēt republikas tradicionālās dziedāšanas konkursā „Dziesmu dzieda, kāda bija 2024". Konkursi notiks Rīgā 20.04.

Vēlēsim visiem veiksmi, izdošanos!

*Paldies visiem dalībniekiem, vecākiem par darbu. Īpašs paldies skolotājai **Ingai Pujatei** par ieguldīto laiku, atbalstu, katra dalībnieka (23) tērpa sagatavošanu, gatavojoties dejošanas konkursam. Paldies skolai par transporta nodrošināšanu.*

4. aprīlī – Cesvaines vidusskolā notika Madonas novada glītrakstu konkurss 1. klašu skolēniem un skaļās lasīšanas konkurss 2., 4. klašu skolēniem

Pavisam kopā bija pulcējušies vairāk kā 50 dalībnieku.

No mūsu skolas glītrakstu konkursā piedalījās Rebeka Stepanova, bet lasīšanas konkursā – Ralfs Seņkovs (2. kl.), Linda Beļauniece (4. kl,).

Glītrakstu konkursā bija precīzi jānoraksta dotais teksts. Pēc tam žūrija ļoti rūpīgi norakstos vērtēja teksta pareizrakstību, burtu augstumu, platumu, slīpumu, savienojumus, atstarpes starp vārdiem.

Savukārt, skaļās lasīšanas konkursā katram dalībniekiem tika dotas 5 minūtes laika sagatavoties sveša teksta lasīšanai, un pēc tam to nolasīt žūrijai.

Skaļās lasīšanas konkursā Ralfs Seņkovs saņēma Pateicību, Linda Beļauniece – Atzinības rakstu. Rebeka Stepanova ir Madonas novada 1. klašu grupā glītākā rokraksta īpašniece un 1. vietas ieguvēja.

Vēl skolēniem šajā dienā bija iespēja apgūt jaunas rotaļas, spēlējot dažādas spēles, iesaistīties dažādās stafetēs, sportiskās aktivitātēs.

Paldies visiem dalībniekiem, skolotājiem par cītīgu darbu, gatavojoties konkursiem!

Ralfs, Linda un Rebeka.

Erudītu konkurss

11. aprīlī mūsu skolas 3. klases skolēns Toms Edijs Dzenis devās uz Madonas 1. vidusskolu, lai piedalītos Madonas novada „Erudītu konkursā". Pavisam pasākumā kopā piedalījās 16 dalībnieki.

Konkursa dalībnieki 1. daļā rādīja savas zināšanas matemātikā, bet 2. daļā – prasmē atrisināt sadzīves situāciju, praktiski darbojoties – konstruējot, mērot, griežot, zīmējot, līmējot, plānojot.

Kamēr tika laboti darbi, apkopoti rezultāti, konkursa dalībnieki varēja darboties izzinošās darbnīcās.

Pasākuma izskaņā Toms Edijs saņēma pateicību par piedalīšanos konkursā.

Apsveicam mūsu 3. klases erudītu!

Notikumu apskatu sagatavoja
Aldona Gudrīte

Eiropas Autoru diena

Skolotāja Sintija ar trešās klases bērniem bibliotēkā Madonā.

Arnis un Linda Blaževici no „Madonas Karameles" kopā ar trešklasniekiem.

Madonas kartingu trasē.

Guntis Lazda kopā ar 7. klases skolēniem un Sarmīti Radiņu.

Radošās aktivitātes.

Eiropas Autoru diena ir ikgadēja Eiropas līmenī rosināta iniciatīva (2023. gadā saukta Eiropas Rakstnieku diena), lai godinātu Eiropas autoru radīto literatūru, interesi par grāmatām un rosinātu to lasīšanu, kā arī iedvesmotu lasītājus, īpaši jauno paaudzi, iepazīt Eiropas literatūras un valodu daudzveidību.

Arī Madonas novada bibliotēka kopā ar Europe Direct (Gulbene) bija sarūpējusi iespēju iesaistīties Eiropas Autoru dienas atzīmēšanā. Andreja Eglīša Ļaudonas pamatskolas skolēni arī izmantoja šo lielisko iespēju!

26. martā ar 3. klases skolēniem un skolotāju Sintiju Bašķeri devāmies uz Madonu, lai uzzinātu ko vairāk par Eiropas grāmatu varoņiem un izvēlētos savu mīļāko varoni aktivitātē „Iepazīsim Eiropas grāmatu varoņus". Pēc aktivitātes bija iespējams aplūkot bagāto bērnu grāmatu klāstu, kā arī izvēlēties sev vēlamo lasāmvielu!

Tā kā 3. klases skolēniem šobrīd aktuāla tēma sociālajās zinībās ir uzņēmējdarbība, tad devāmies uz „Madonas Karameles", lai uzzinātu un iepazītu jaunos uzņēmējus un saprastu, kāds ir šis darbs. Skolēni ar interesi klausījās un uzdeva dažādus jautājumus Protams, beigās visi iepirka garšīgas karameles!

27. martā kopā ar 7. klases skolēniem un direktoru Gunti Lazdu devāmies, lai satiktu autori Sarmīti Radiņu, kura pastāstīja par grāmatas tapšanas procesu „No idejas līdz grāmatai". Dzejniece sniedza ieskatu par savām bērnības gaitām, par to, kā dzeja nāk ar sajūtām, kas var būt dažādas – gan pozitīvas kā mīlestība, gan negatīvas kā pārdzīvojumi un sāpes. Skolēniem bija iespēja aplūkot DIGITĒKU, kas uzsāka darbību ar šā gada pirmo martu. DIGITĒKA ir vieta, kur satiekas tehnoloģijas ar digitālo vidi. Izmantojot virtuālo realitāti apmeklētājiem būs iespēja aizceļot laikā un telpā paplašinot savu pieredzi ar mūsdienīgiem risinājumiem. Digitēka – tieši tā nodēvēta Madonas novada bibliotēkas digitālā telpa. Klāsts ir plašs: virtuālās realitātes brilles – iespējams izstaigāt dažādus muzejus, paviesoties okeāna dzelmē, izmēģināt sporta veidus, ķert mošķus un daudz ko citu; kinect – iespējams spēlēt interaktīvas, izglītojošas spēles, saistītas ar mūsu novadu un novadniekiem. Bet kā izklaidi skolēni izvēlējās Madonas kartingu trasi! Paldies 3. klases skolēniem un skolotājai Sintijai Bašķerei, kā arī 7. klases skolēniem un skolas direktoram Guntim Lazdam par atsaucību un piedalīšanos!

Bibliotekāre **Nadīne Jefimova**

VĒSTIS NO PII „BRĪNUMDĀRZS"

Vecvecāku pēcpusdiena

Man krūtīs maza sirsniņa,
Tā dziļi, dziļi apslēpta.
Tuk, tuk, tur sit mazs pulkstenītis,
Es - vecvecāku mīlulītis.

3.04.2024. pēcpusdienā Ļaudonas PII „Brīnumdārzs" Kaķu grupas bērni pie sevis grupā sagaidīja savus vecvecākus. Lai pēcpusdiena būtu piepildīta ar priecīgiem, laimīgiem, darbīgiem brīžiem, bērni sāka gatavoties pasākumam iepriekš. Vispirms bērni izteica savas vēlmes, kā gribētu iepriecināt savus vecvecākus: ar dziesmām, rotaļām, kopā pagatavot kādu lietiņu, cienāt vecvecākus ar cepumiem, tēju, kafiju.

Kopīgi sadarbojoties bērniem un skolotājām, tapa scenārijs.

Grupā izveidojām foto izstādi „Es kopā ar savu vecmāmiņu, vectētiņu, omi, opi, babu".

Pirmais darbs ko paveicām, bērni gatavoja ielūgumus vecvecākiem. Kopā ar mūzikas skolotāju Zintu izvēlējās priekšnesumus.

Bērnu ceptie cepumi.

Bērnu zīmējums – vecmāmiņa.

3. aprīļa rīta cēlienā bērni cepa cepumus ar ko pacienāt vecvecākus. Sakārtoja grupas telpu, salika krēsliņus pie galdiem katrs savam vecvecākam, jo kopīgi būs jānoformē gleznas rāmītis.

Vecvecāku pēcpusdiena iesākās ar vadītājas Ināras Krasnovas uzrunu, tad sekoja bērnu priekšnesumi, starp priekšnesumiem skolotājas Dace Simsone un Dina Simsone lasīja bērnu teikto par saviem vecvecākiem: par kopīgām rotaļām, spēlēm, par gardiem ēdieniem, ko saviem mazbērniem pagatavo vecvecāki. Tālāk sekoja jautras rotaļas zālē, kopīgā darbošanās un cienāšanās grupā.

Pēcpusdiena bija izdevusies, gan zālē, gan grupas telpā gaisā virmoja mīlestība.

Dina Simsone,
PII „Brīnumdārzs" skolotāja

Līdz ar pavasara iestāšanos un pirmajiem ziediem, 5. aprīlī arī „Rūķu" grupas vecvecāki tika aicināti uz pasākumu. Bērni ļoti gaidīja savus ciemiņus, jo bija kārtīgi pacentušies – izsūtījuši ielūgumus, sagatavojuši dāvaniņas un iestudējuši teātri „Kucēna piedzīvojumi lauku sētā". Turpinājumā sekoja ballīte ar rotaļām, jautriem dančiem, našķiem un filmiņas skatīšanos, kurā bērni nedaudz vairāk iepazīstināja ar saviem vecvecākiem.

Vecvecāku acīs mirdzēja prieks un lepnums par savu mazbērnu sniegumu, kā arī bērni paši bija ļoti saviļņoti par mīļo viesu klātbūtni bērnudārzā.

Vecvecāku atziņas par aizvadīto pasākumu:

„Pasākums bija jauks un mīļš, emociju piepildīts. Varēja just, ka bērni ir draudzīgi, mīļi viens pret otru. Laiks paskrēja ļoti ātri, Noteikti jārīko šādi pasākumi!"

„Mani šis vecvecāku pasākums iepriecināja, jo viss bija pārdomāts. Nebija garlaicīgi ne mums, ne bērniem. Arī audzinātājas bija jaukas un atraktīvas, kuras bērniem māca visu to labāko. Man patika!"

„Mūsu „Brīnumdārzs" ir vieta, kur esam vienmēr mīļi gaidīti! Šo dārziņu apmeklēja visi mani bērni un lielākā daļa mazbērnu. Katrs pasākums šeit ir sirsnīgs un tajos ir ielikta mīlestība. Arī šis vecvecāku un krustvecāku pasākums bija jauks. Lai Dievs jūs visus svētī!"

„Man ļoti patika teātrītis, ko radīja bērni, kā arī iešana rotaļās kopā ar mazbērniem. Fantastisks pasākums! Paldies bērnudārza darbiniekiem par iespēju paviesoties pie jums!"

„Bija ļoti jauks un interesants pasākums! Patika, ko mazbērni stāsta par saviem vecvecākiem! Kopīgās dejas, ludziņa, cienastiņš un kopējā sēkliņu sēšana pavasarī! Kolosāli!"

Sirsnīgs paldies vecvecākiem un krustvecākiem par ierašanos, brīnišķīgiem, radošiem mazbērniem, našķiem un par kopā būšanas prieku!

Skolotājas **Linda Āboliņa**
un **Arita Kalniņa**

„Kaķu" grupas bērni kopā ar Aldu Stepanovu.

Šā gada 10. aprīlī Ļaudonas „Brīnumdārza" „Kaķu" grupu apciemoja Alda Stepanova (zvēru pētniece). Alda dalījās stāstījumā un rādīja dažādus video, kas filmēti mežā uzstādītajās kamerās. Video varēja redzēt dažādus dzīvniekus – no mazākā – vāverītes, līdz pat lielākajam meža dzīvniekam – alnim. Daudzi video filmēti tepat vietējos Ļaudonas mežos.

Vēl Alda bērnus iepazīstināja ar kompasu. Bērniem pašiem bija iespēja izmēģināt un ar kompasa palīdzību doties norādītajā virzienā (ziemeļiem, dienvidiem, rietumiem, austrumiem).

Paldies Aldai par sadarbību, jo šī nav pirmā izzinošā un interesantā nodarbība, ko Alda vada!

Ciemos zvēri!

Šā gada 11. aprīlī Ļaudonas „Brīnumdārzu" apciemoja Mini Zoo „Karlīnas". Bērniem bija iespēja ne tikai pamīļot atvestos dažādos trusīšus, bet arī piedalīties trīs dažādos konkursos – vajadzēja atpazīt, kuram putnam pieder katra no astoņām piedāvātajām olām, vajadzēja noteikt no dotajiem paraugiem, ar ko var barot trusīšus un ko trušiem nedrīkst dot, vajadzēja salikt sešas puzles ar trušu attēliem.

Pirmsskolas bērni guva jaunas zināšanas, emocionālu piedzīvojumu un jaukus brīžus. Par darbošanos un stāstu uzklausīšanu katrs saņēma Mini Zoo „Karlīnas" diplomu. Bija iespēja arī nofotografēties īpašos fotostendos.

Dace Simsone,
PII „Brīnumdārzs" skolotāja

Cik ir pulkstens?

Pulkstens viens – saldens piens;
Pulkstens divi – izcep zivi;
Pulkstens trīs – viens tāds īss;
Pulkstens četri – nokauj vepri;
Pulkstens pieci – sabrauc viesi;
Pulkstens seši – visi sveši;
Pulkstens septiņi – divi pepiņi;
Pulkstens astoņi – sarkani kastroļi;
Pulkstens deviņi – balti pīļu tēviņi;
Pulkstens desmit – uzcep desiņu;
Pulkstens vienpadsmit – uz galu rit;
Pulkstens divpadsmit – jau sit.

Visu marta mēnesi un vēl aprīļa sākumu Ļaudonas PII „Brīnumdārza" foajē bija iespēja aplūkot pulksteņu izstādi. Pulksteņus izstādīja gan iestādes audzēkņi, gan darbinieki.

VĒSTIS NO ĻAUDONAS KULTŪRAS NAMA

Ļaudonas pagasta jauktajam korim „Lai top!" 25 gadu jubileja

Kurš gan var dziesmas sirdi skrējienā apturēt?
Kurš gan var pateikt, kur dziesma spēku rod izskanēt?
Varbūt no gadu simtiem, glabātiem azotē?
Varbūt no vēju šalkām ozolu galotnēs?
Taču dziesma neskaita gadus, neprasa, gluds vai vaigs.
Tā smieklu krunciņas skaita un sirdis, kam dots šis laiks.
Kamēr vien sirdis mums pukstēs, mēs ļausim, lai dziesma skan…

9. martā Jauktais koris „Lai top!" aicināja ielūkoties 25 gadu krātajā dziesmu pūrā un kopīgi nosvinēt dziesmoto jubileju koncertā „Veltījums…JUMS".

Koncerts bija kā dziesmots veltījums kora līdzgaitniekiem.

Pirmā dziesma un pateicība izskanēja mūsu pagasta kora dibinātājiem – Dzintarai Birnei, Rutai Vizānei un Nellijai Gaidlazdai.

Ļaudonas pagastā kora dziedāšanas tradīcija jau ir ļoti sena un cieši saistīta arī ar 1884. gada 23. martā šeit dzimušā kordiriģenta un Latvijas Nacionālās operas dibinātāja Teodora Reitera vārdu.

Tuvojoties novadnieka 115. dzimšanas dienas atcerei, 1999. gada 27. februārī pēc Ļaudonas pagasta priekšsēdētājas Dzintaras Birnes iniciatīvas Ļaudonā

Koris „Lai top!" pēc 25. jubilejas koncerta. Centrā diriģents Jānis Trūps, kormeistare Iluta Biķerniece.

Koris „Lai top!" pirmajā piecgadē, kopā ar diriģenti Valdu Jermanovu.

no jauna tika nodibināts jauktais koris. Tā diriģente bija Varakļānu mūzikas un mākslas skolas direktore Valda Jermanova. Sākumā koris bija skaitliski neliels – ap 18 dziedātāju. Pašu dziedātāju izdomāts, korim dots nosaukums

Kora otrā piecgade, kopā ar diriģenti Ainu Miezīti.

Kora trešā piecgade un diriģente Anita Melnupa.

„Lai top!" kora divdesmitgade, kopā ar diriģenti A. Melnupu un Maestro Raimondu Paulu.

Diriģents Jānis Trūps un koristi 2023. gada XXVII Vispārējos latviešu Dziesmu un XVII Deju svētkos.

„Lai top!".

Pirmā uzstāšanās notika 1999. gada 26. martā T. Reitera 115. dzimšanas dienas atceres pasākumā Ļaudonas vidusskolā.

2005. gada augustā korim mainījās diriģente. Ar kori sāka strādāt Madonas 1. vidusskolas un Madonas Ģimnāzijas mūzikas skolotāja Aina Miezīte.

No 2009. līdz 2019. gadam kori diriģē talantīgā Anita Melnupa. Ar 2019. gada maiju kora diriģenta pienākumus pārņem Jānis Trūps. Protams, arī visiem diriģentiem tika veltīti pateicības vārdi un dziesma.

Plūst mūzikas skaņas kā avota dzidrums, skan klavieru akordi ritmiski dziesmai līdz… Ar šīm dzejas rindām koristi teica paldies koncertmeistarēm, kuras dažādos laika posmos ir bijušas kopā ar kori – Ilze Tomsone, Jolanta Grase, Inese Medne un Aļona Vīndedze.

25 gadu laikā korī „Lai top!" dziedājuši daudzi ļaudonieši un arī citu pagastu iedzīvotāji – par labu atzīstam tieši Ļaudonas kora kolektīvu. Prieks par to! Kā vēsta kora hronikas materiāli, tad no 1999. gada februāra līdz 2023. februārim korī (kaut vienu koncertu) ir dziedājušas 77 sievas un 49 vīri. Šo dziedātāju vārdi un uzvārdi ir piefiksēti – veidojot smalku un vērtīgu kora vēstures hroniku. Par vēstures piefiksēšanu un glabāšanu liels paldies kora ilggadējai prezidentei Aijai Driksnai! Aija koncertā pateicās katram šī brīža dziedātājam – akcentējot cik ilgi katrs dzied korī (kādam tas bija patīkams pārsteigums – tiešām jau tik ilgi!?). No pašiem kora pirmsākumiem dzied arī pati Aija Driksna un Inga Barbane. Savukārt I. Kalniņa dziesma „Lūgšana" izskanēja kā skaists sveiciens visiem, kuru balsis skanējušas ar savu spēku, vieglumu un dziedāšanas prieku kora „Lai top!" sastāvā.

Korim izveidojusies arī muzikāla sadraudzība ar Rugāju un Suntažu jauktajiem koriem, kā arī Madonas kultūras centra Pūtēju orķestri. Gan šiem, gan arī pašmāju – Ļaudonas amatiermākslas kolektīviem tika veltītas dziesmas, kā pateicība par kopā būšanu!

Silts gaismas stariņš dziesmā tika sūtīts arī Ļaudonas pagasta pārvaldei, kultūras nama saimniecei un Madonas novada pašvaldībai – par dažāda veida atbalstu un sapratni.

Lai šis svētku koncerts izdotos krāšņs un baudāms, korim bija arī labvēļi, kuriem arī izskanēja pateicības dziesma. Paldies – Indrai un Imantam Vīksnām (SIA „Ausmupe"), Sanitai un Egilam Briežiem (SB Kūpinājumi), Rutai un Stefanam Milleriem (SIA „Burkānciems"), Dacei Šmauksteļei un Aigai ar Juri (ZS „Vecdieviņi").

Kad dziesmotais veltījums no kora puses bija izskanējis – sekoja sveicieni no klātesošajiem, suminot gan diriģentu Jāni Trūpu, gan kora dalībniekus, kormeistari Ilutu Biķernieci un kora prezidenti Aiju Driksnu.

Paldies korim „Lai top!" par skaisto koncertu! Lai vēl ilgi, ilgi skan dziesmas ceļš Ļaudonā un ārpus novada un Latvijas robežām! Lai top!

Barkavas pagasta amatierteātra viesizrāde „Džentlmenis ar pannu"

Barkavas amatierteātris 24. martā viesojoties Ļaudonā ar Monikas Zīles lugu „Džentlmenis ar pannu". Režisore: Dace Caune.

Dziesminieks Ēriks Loks

8. martā Ļaudonas kultūras namā viesojās dziesminieks Ēriks Loks un pasākuma apmeklētāju baudīšanai tika piedāvāta smaidīga, saulaina un pozitīvi dzirkstoša koncertprogramma ar stāvizrādes elementiem „Ar prieku par prieku".

Programmā tika ietvertas Ērika Loka un dažādu citu autoru dziesmas uz dzejoļi, kā arī patiesi un ne tik ļoti patiesi stāsti no paša Ērika dzīves.

Paldies pasākuma apmeklētājiem!

Komunistiskā genocīda upuru piemiņas diena

25. martā ar piemiņas brīdi tika aizvadīta Komunistiskā genocīda upuru atcere – piedaloties A. Eglīša Ļaudonas pamatskolas skolēnu un pedagogu kolektīvam.

Lieldienu deju sadancis „Deju viju vainagā"

31. martā, kad arī laikapstākļi aiz loga vēstīja – pavasara saulgrieži ir klāt, Ļaudonas kultūras namā norisinājās tautisko deju sadancis „Deju viju vainagā".

Lieldienas pēc senā senču kalendāra iezīmē pavasara punktu, kad diena kļūst garāka par nakti un svinot šos svētkus mēs vēl šodien piekopjam daudzas Lieldienu tradīcijas – olu krāsošana, mainīšanās ar olām, šūpošanās šūpolēs. Bet tāpat mūsu senči ticēja, ka Lieldienu rītam piemīt īpašs spēks un burvība, tāpēc Lieldienās būrās, zīlēja un pareģoja laiku.

Šīs ir laiks, kad pamazām atmostas arī dzīvās radības, daba sāk ziedēt un plaukt!

Lieldienās ap māju notiek liela rosība. Īpaši senāk, kad sētā tika kārtas un rotātas šūpoles, rotāta goda istaba. Arī paši mājinieki svētkos saposās goda drēbēs. Jo Lieldienas iezīmē laiku, kad diena kļūst garāka par nakti – beidzot tumsa sāk atkāpties..

Pavasara Saulgrieži ir laiks, kad satiekas visa ģimene – pie balti klāta galda un svin svētkus. Svin kopā būšanu! Un tā līksmā noskaņā Lieldienas tika svinētas – ar krāšņām, lustīgām, latviskām dejām. Paldies deju koncerta dalībniekiem – Mētrienas tautas nama deju kolektīviem SDK „Mētra" (vadītāja Arnita Sovetova), VPDK „Meteņi" (vadītāja Anna Anita Amata), SDK „Jāņukalns" no Kalsnavas pagasta (vadītāja Arnita Sovetova), VPDK „Rokraksti" no Meirāniem (vadītāja Lienīte Ozolniece), Ošupes pagasta VPDK „Degumnieki" (vadītājs Mārtiņš Mežulis), kā arī Ļaudonas deju kolektīviem SDK „Divi krasti" un VPDK „Grieze" (vadītāja Arnita Sovetova).

Pēc dejām Lieldienu svinības turpinājās ārā pie kultūras nama – baudot saulaino un silto laiku. Radošās darbnīcas bērniem kopā ar Ļaudonas bērnu un jauniešu centru „Acs", lielformāta spēles (Biedrība „Liograde"), savukārt no Barkavas bija atbraukuši mazie kazlēniņi un zirgs. Un vēl kāds liels un pūkains pārsteigums – saulainais zaķis, kas priecēja gan lielus, gan mazus!

Paldies par saulaino kopā būšanu Lieldienās!

Ļaudonas pagasta amatierteātra vārda došanas svētki

Amatierteātra „Vienā laivā" vadītāja Anita Anna Amata.

Ļaudonas pagasta amatierteātris 1. aprīlī – Joku dienā aicināja uz kolektīva vārda došanas svinībām.

Aizvadītajā gadā Ļaudonas pagasta amatierteātris (režisore Anna Anita Amata), pēc radošas pauzes, atsāka savu darbību – nu kolektīvs vēlējās kopā ar skatītājiem nosvinēt 5 gadu jubileju (kas bija aizvadītajā gadā) ar vārda došanas svētkiem.

Kā īpašie viesi pasākumā – Kalsnavas pagasta amatierteātris „Tēlo-Jums" (režisore Agnese Ģērķe).

Pēc gana amizantu un smieklīgu skeču parādes sekoja ilgi gaidītais brīdis – kāds gan ir mūsu pagasta amatierteātra nosaukums?! Nu oficiāli teātra kolektīva nosaukums ir „Vienā laivā" un kolektīva moto: *Turam buru!*

Šobrīd amatierteātrī darbojas: Solvita Virka, Tatjana Kriškāne, Ilze Smalkā, Dace Zepa, Vaira Seļma, Arita Kalniņa, Ginta Zenčonaka, Elīna Bremšmite, Artūrs Portnovs, Jānis Šmeiss, Kristers Kuprans, Gatis Gailītis. Vadītāja – Anna Anita Amata.

Lai amatierteātra aktieriem un režisorei daudz radošu ideju, kas piepildās un izdodas! Tik uz priekšu pilnās burās!

VĒSTIS NO „ESI AKTĪVS ĻAUDONĀ"

Lietainajā 14. aprīļa rītā devāmies izzinošā pārgājienā uz Driksnas silu, lai meklētu pūkainās pavasara vēstneses – silpurenes. Sirsnīgs paldies Vijai Kreilei, kura neatteica šai idejai un pavadīja mūs pārgājienā, daloties ar savām zināšanām par augiem un dabu! Bija patiesi interesanti un vērtīgi.

Lūk, atsauksmes no pārgājiena dalībniecēm:

„Laiks, kas pavadīts dabā, vienmēr ir veldze dvēselei. Turklāt, ja ir lieliska kompānija un izzinošs pārgājiens, tās ir brīnišķīgi pavadītas stundas. Mājupceļā vaicājām piecgadīgajai Dārtai – kas visvairāk palika atmiņā. Viņa atbildēja – violetās puķītes. Tiešām, ieraudzīt negaidīti lielos silpureņu ziedu zvanus bija „ekspedīcijas" galvenais mērķis, kas tika piepildīts. Tā kā bija piedomāts pie piemērota apģērba un aprīkojuma, arī lietus nespēja sabojāt mūsu pastaigas prieku. Līdzpaņemtās maizītes vislabāk garšoja, sēžot uz sūnām apauguša celma, un skats, kas pavērās uz priedēm apaugušo Velna gravu, arī bija visai iespaidīgs. Paldies organizatorei Annai un pastaigas vadītājai Vijai par iespēju atklāt dabas dārgumus!"

Madoniete **Daiga**

„Pastaiga Driksnas silā lietainajā svētdienā bija burvīga! Kopā sanākušās dāmas bija priecīgi un entuziastiski noskaņotas, kas radīja pacilājošu noskaņojumu. Lietum smalki rasinot un dāmām jautri čalojot, kopīgi aplūkojām apkārt esošos au-

gus un meklējām meža silpurenes. Un atradām! Tas visām radīja prieku. Silpurenes kļuva par foto modelēm!

Pastaigas laikā iztaujājām mūsu gidi Viju un pildījām arī dažus uzdevumus. Bez silpurenes iepazinām arī citus sila augus (piem., Latvijā sastopamās bērzu sugas, gada staipekni, plakanstaipekni, pūkaino grīsli, ķērpi – zvaigžņveida kladoniju). Dažas dalībnieces dalījās arī ar savu interesanto pieredzi un zināšanām, tādējādi mēs visas bagātinājāmies.

Liels paldies Annai par skaistā pasākuma organizēšanu un Vijai par tā vadīšanu! Mums bija pievienojušās arī 5 dalībnieces no Madonas, kuras informāciju par šo pasākumu atrada Facebook un laikrakstā „Stars". Šādas izglītojošas pastaigas dabā ir vērtība! Ļoti labprāt piedalītos līdzīgos pasākumos arī turpmāk!"

Vija Sveikāte
Apkopoja **Anna Kļaviņa**

VĒSTIS NO BJIC „ACS"

Pavasara brīvlaika aktivitātes

No 11. marta līdz 15. martam BJIC „ACS" notika pavasara brīvlaika aktivitātes, kur katru dienu varēja nākt radoši darboties.

14. martā sējām zaļumus. Kopā ar bērniem podiņos sējām sēkliņas – dažādas pavasara puķes, dārzeņus un pat rabarberus! Tagad, laikam ejot, tapa manāmi jau pirmie asni.

13. martā notika akmentiņu spēles turnīrs. Paldies visiem bērniem, kuri piedalījās akmentiņu turnīrā. Uzvarēt gribēja visi, bet lūk trīs pirmās vietas ieguvēji: 1. vieta – Lienei Calmānei; 2. vieta – Markusam Rajevskim (pirmais no kreisās); 3. vieta – Aldim Seļmam.

11. martā notika tostermaižu cepšana un ziedu veidošana no papīra. Rīta cēlienā mēs cepām tostermaizes, kad maizītes bija apēstas, tad sākām veidot mūsu ziedus. Kādam veicās labi, veidojot ziedus, bet kādam bija nepieciešama arī palīdzība. Tomēr katram sanāca sataisīt savu krāšņo un krāsaino ziedu.

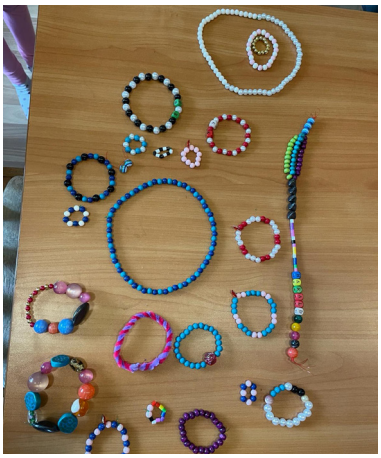

15. martā bijām ļoti radoši. Veidojām rokassprādzes, kaklarotas un gredzenus no pērlītēm. Bērniem tik ļoti patika veidot rotas – tās kā dāvanas tika arī mammām un māsām.

12. martā notika kinofilmas „Pepija Garzeķe" skatīšanās un popkorna gatavošana un baudīšana.

Lieldienu radošās aktivitātes

27. martā BJIC „ACS" svinējām Lieldienas – radoši un aktīvi darbojāmies.

No sākuma radošajā darbnīcā no papīra glāzēm veidojām Lieldienu groziņus. Pēc tam mums bija olu meklēšana. „ACS" telpās paslēpu šokolādes olas un bērniem tās bija jāmeklē. Bērniem tik ļoti patika šī aktivitāte, ka nācās slēpt jaunas olas, lai bērni no jauna iejustos detektīvu ādā. Protams, neiztikt arī bez olu krāsošanas – šoreiz olas mēs krāsojām ar krāsainajiem flomāsteriem un salvetēm. Salvetes iekrāsojām ar flomāsteriem, ietinām oliņu salvetē, ielikām to ūdenī. Izņemot olu no ūdens, attinot to vaļā, tā bija tapusi krāsaina.

Kā jau sapratāt, ieturējāmies tradīcijās – notika arī olu kaujas un to notiesāšana.

Justīne Kalniņa,
BJIC „ACS" jaunatnes darbiniece

VĒSTIS NO SOCIĀLĀ APRŪPES CENTRA

Sveiciens pavasarim!

Marts – pavasara mēnesis, laiks, kad sākām darināt jaunus, krāsainus dekorus kā sveicienus pavasarim, lai ar godu un prieku ielaistu pavasara vēsmas savās telpās. Gribam, lai kopā ar gaismu mūsos ienāk enerģija un dzīvesprieks.

Šogad marts ir ne tikai pavasara sākuma mēnesis, bet arī Lieldienu mēnesis. Tā pat kā mājās gatavojāmies šim notikumam ar telpu sapošanu, zaru plaucēšanu, maigo pūpolu klātbūtni, ligzdu veidošanu un olu tīšanu. Protams, arī olu kaujas mūs iepriecināja. Paldies Ļaudonas pagasta pārvaldei – Ingai, Linardam, Mārim par skaisto olu un puķu rotu mūsu pagalmā!

Pavisam nemanot no marta, esam aprīlī. Aprīlis ir iesācies ar filmu pēcpusdienām, jo sadarbībā ar „Kino punkts" mums ir iespēja noskatīties filmu „Pansija pilī". Vai mums patīk filma? To varēsim atklāt, kad būsim noskatījušies visas 7 sērijas.

Pavasaris noteikti ir arī laiks, kad ar saules siltumu, dienas garumu mūsos ieplūst spēks vairāk darboties, bet par to nākamreiz!

Ļaudonas pansionāta sociālā darbiniece
Lolita Tipaine

VĒSTIS NO BIBLIOTĒKAS

Sveiks, avīzes lasītāj, aprīlī!

Pavasaris uzņem apgriezienus, viss plaukst, zaļo un smaržo. Dienas paliek garākas, siltākas un saules piepildītākas. Atpūšoties no dārza darbiem, atskatīsimies uz notikumiem bibliotēkā.

Ir noslēgusies BJVŽ 2023 vērtēšana. Pateicoties veiksmīgai sadarbībai ar Andreja Eglīša Ļaudonas pamatskolas sākumskolas klašu skolotājām un PII „Brīnumdārzs" Kaķu grupas audzinātājām, bērniem izdevās izlasīt sava vecumposma žūrijas grāmatiņas. Bērni savu veikumu atspoguļoja aizpildot elektroniskās aptaujas anketas. Kopumā tika aizpildītas 60 anketas. Pēc anketu aizpildīšanas aicināju klašu kolektīvus ciemos uz bibliotēku, lai kopā spēlētu spēles, minētu mīklas, noskatītos multfilmu. Bibliotekārās stundas noslēgumā katrs saņēma balviņu par piedalīšanos un centīgu lasīšanu. PALDIES visiem maziem un lieliem lasītājiem!

„Kaķu" grupas bērni kopā ar bibliotēkas vadītāju Ievu.

Skolas 2. klase.

3. klase izspēlē rotaļu „Vecmāmiņ, nāc palīgā".

Pamatskolas 3. klase.

Pamatskolas 1. klase ar Ievu.

1. klases skolēni ar skolotāju Vitu Stradiņu.

„BĒRNU - JAUNIEŠU - VECĀKU ŽŪRIJAS 2023" REZULTĀTI (LNB rezultāti)

5+ grupā:

1. vieta – Anete Melece „Pazudušais miedziņš" (Liels un mazs, 2022)

9+ grupā:

1. vieta – Vitalija Maksvīte, Marjus Marcinkevičs „Bete un lidojošā dzimšanas dienas dāvana" (il. Lina Itagaki, tulk. Dace Meiere. Jāņa Rozes apgāds, 2022)

11+ grupā:

1. vieta – Dzintars Tilaks „Zlatas ceļš" (Zvaigzne ABC, 2023)

15+ grupā:

1. vieta – Mavils „Kinderlande" (tulk. Ieva Lešinska. Liels un mazs, 2022)

Vecāku žūrija:

1. vieta – Virdžīnija Grimaldi „Laiks atkal iedegt zvaigznes" (tulk. Agnese Kasparova. Zvaigzne ABC, 2022)

---

15. martā bibliotēkā notika ģimeņu spēļu vakars. Pēc pirmā spēļu vakara, kurš norisinājās pagājušā gada novembrī, ar apmeklētājiem nolēmām šādus vakarus rīkot regulāri. Šoreiz spēlētāju pulciņš bija vēl kuplāks. Nākamais spēļu vakars notiks Kultūras namā, 20. aprīlī. Būs iespēja spēlēt ne tikai galda spēles, bet arī izmēģināt lielformāta spēles. ***Atnāc, būs interesanti!***

Velta Krafte.

Gundega Apša.

Saulainajās Lieldienu brīvdienās kopā ar sporta organizatori Annu piedāvājām doties Lieldienu zaķu medībās. Ļaudonas ielās bija paslēpušies deviņi Lieldienu zaķi. Pie katra zaķa pievienojām tautasdziesmu vai ticējumu par Lieldienām. Katra pievienotā tekstiņa pirmais burts bija izcelts un tos visus savienojot veidojās atslēgas vārds GADSKĀRTA. Kopumā saņēmām 20 pareizās atbildes no „Zaķu medniekiem". ***Paldies visiem par piedalīšanos!***

2023. gada čaklākās lasītājas

Dāvanā dāmām diploms un maisiņš ar Ļaudonas pagasta bibliotēkas uzrakstu.

Izbaudi dabas pamošanos un dodies pavasarīgos piedzīvojumos!

Ar saulainiem sveicieniem, **Ieva**

LŪKOJOTIES VĒSTURĒ...

Mūžs ar darbiem vaiņagots

Rūjiena mīl un godina savus izcilos novadniekus. Aprīlī pilsētā skatāma tēlnieka Raimonda Muzikanta simtgadei veltīta izstāde. Mākslinieks nāk no Rūjienai tuvā Ternejas pagasta.

Bet dzīve ir pārsteigumu pilna. Izrādās, ka es, Astrīda, esmu saistīta ar mākslinieka darba gaitām – esmu strādājusi kopā ar viņa brāli Albertu un māsu Veltu. Mana tēva Alberta Aizsilnieka kapa piemineklis Ļaudonā ir tēlnieka Raimonda Muzikanta autordarbs, viens no pirmajiem pasūtījumiem tūlīt pēc Mākslas akadēmijas beigšanas.

***

„Vien paliek mūžs ar darbiem vaiņagots" – šādi vārdi iegravēti tēva kapa piemineklī. Tie attiecināmi gan uz ļaudonieša Alberta Aizsilnieka, gan pieminekļa autora, tēlnieka rūjienieša Raimonda Muzikanta dzīves gājumu. Mans stāsts būs par abiem šiem vīriem. Interesanti, ka abi dzimuši aprīlī – māksliniekam šogad simtgade, tēvam paliktu 117.

Tēvs nomira 59 gadu vecumā. Tikai 59, taču paveikts apbrīnojami daudz. Kopš jaunības viņu interesēja tehnika. Daudz deva dienests Latvijas armijā Autotanku pulkā: tur iegūtās tehniskās zināšanas lieti noderēja turpmākajā dzīvē. Sākās darbs Meliorācijas sistēmu pārvaldē – upju padziļināšanā un regulēšanā. Pirmo pieredzi deva Aiviekste, gaidīja Bārta Kurzemē. Jaunā Latvijas valsts realizēja agrāro reformu, bija nepieciešama lauksaimniecībā izmantojama zeme. 1922. gadā tika uzsākts vērienīgs projekts šādas zemes iegūšanai, atkarojot to Lubāna ezera postošajiem, ilgstošajiem pavasara plūdiem, ap ezeru ierīkojot dambju sistēmu. Šis unikālais projekts tika pabeigts tikai četrdesmit gadu laikā – 1960. gadu beigās. Vērienīgo darbu rezultātā Lubāns kļuva par lielāko iedambēto ezeru Eiropā, par ūdenskrātuvi ar mākslīgas līmeņa regulēšanas sistēmu. No plūdiem tika pasargāti, kļuva apstrādājami ap 45 tūkstošiem hektāru auglīgas lauksaimniecības zemes.

Kāds darbs, kādi milzu līdzekļi

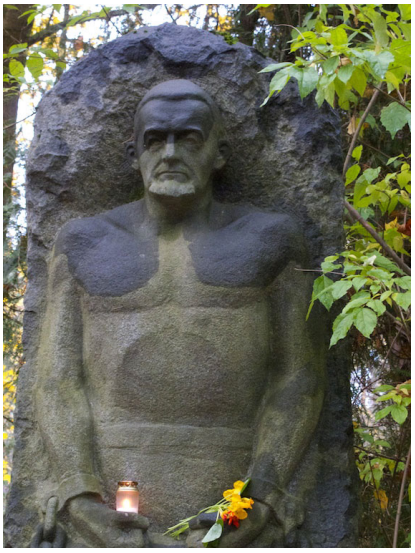

Piemineklis Gunāram Astram Meža kapos.

ieguldīti vērienīgajā projektā! Lepojos, ka šajos darbos piedalījies arī mans tēvs.

Divdesmit septiņu gadu vecumā tēvs jau bija uzcēlis māju un svinēja kāzas ar lubānieti Valiju Ranni. Dzīve bija skaista, taču pamalē jau brieda kara briesmu mākoņi. Tēvu kā speciālistu norīkoja aerodromu būvei. Tas viņu paglāba no frontes. Mūsu jaunā, skaistā māja gan aizgāja bojā. Vācieši atkāpjoties 1944. gadā nodedzināja visu Ļaudonu – akurāti, māju pēc mājas, uzspridzināja ne tikai tiltu pār Aiviekstu, bet arī luterāņu baznīcu.

Pēc kara tēvs atkal cēla māju. Nu jau bijām liela ģimene. Pēc mācībām vietējā Ļaudonas vidusskolā mēs, visas trīs meitas, studējām Rīgā, ieguvām skolotājas, inženieres un ārstes diplomus. Var tikai iedomāties, cik pūļu, līdzekļu tas prasīja, – un tomēr mammas dzimšanas dienā uzradās tēva dāvana – franču smaržas kā sveiciens no jaunības, no skaistajām pirmskara dienām.

Kad parādījās pirmie mazbērni, kad likās, ka pienācis laiks nolikt malā uzticamo draugu motociklu NSU, pievērsties bitēm un spiningošanai Aiviekstē, tēvs saslima. Trauksmainā dzīve aprāvās, nesagaidot 60 gadu jubileju.

***

Nolēmām, ka mūsu tēvs ir pelnījis īstu mākslinieka darinātu pieminekli. Bija nolūkots pamatīgs laukakmens, taču mums nebija paša galvenā – tēlnieka. Atrisināt šo problēmu uzticēja mums ar vīru – valmieriešiem.

Vērsos pēc padoma pie mūsu stikla šķiedras rūpnīcas mākslinieces Vilmas Bētas. Zināju, ka viņa Mākslas akadēmiju absolvējusi kā tēlniece, un izrādījās, ka viņas pasniedzējs bijis Kārlis Jansons. Vilma ieteica mums doties uz Cēsīm pie viņa.

Leģendārajās „Siļķēs" iepazināmies ar abiem Jansoniem, tēvu un dēlu, ar Andreja dzīvesbiedri tēlnieci, simpātisko Maiju Baltiņu. Mūs uzņēma laipni, tomēr iesākto darbu pārpilnība un lielie nākotnes projekti mums cerības atņēma. Taču Kārlis Jansons no sirds ieteica mums vienu no saviem labākajiem studentiem – Raimondu Muzikantu.

***

Iepazināmies ar jauno tēlnieku. Drīz vien Raimonds Muzikants ar sievu un mazo meitiņu devās uz Ļaudonu apskatīt kapavietu, novērtēt akmeni. Tad viņš lūdza pastāstīt par mūsu tēvu, viņa dzīves gaitām. Noklausījies stāstīto, mākslinieks teica: Zemes tēvs, Baltais tēvs. Šis simbols kļuva par tēva pieminekļa tēlu. Portretiskas līdzības nav.

Raimonds Muzikants pats piedalījās arī pieminekļa uzstādīšanas darbos. Pēc vairākiem gadiem mākslinieks ar kundzi Ausmu atbrauca uz Ļaudonu apskatīt pieminekli, redzēt, vai viss kārtībā.

***

Tagad, kad Raimonds Muzikants jau mūžībā, par viņa darbu un piemiņas saglabāšanu rūpējas ģimene – četri bērni, bet jo sevišķi dzīvesbiedre. Pagājušajā vasarā savā dzimšanas dienā Ausmas kundze kā dāvanu bija izvēlējusies braucienu uz Ļaudonu. Viņa gribēja meitai Gundegai parādīt gan tēva kalto pieminekli, gan māju, kur Gundega kā zīdainītis gulējusi, kamēr tēvs iepazinies ar pasūtījumu. Mana māsa Nora, kas dzīvo vecāku celtajā mājā, silti uzņēma jaukos ciemiņus, priecājās, ka Gundega vispirms vēlējās re-

dzēt savu istabu. „Kaut varētu atkal tā gulēt!" viņa teica. Kurš no mums gan nevēlētos atgriezties bērnībā!

Ausmas kundze pastāstīja, kā 1991. gadā Meža kapos tapis piemineklis Gunāram Astram. Dzīves laikā Raimonds Muzikants izveidojis vairāk nekā četrdesmit pieminekļus. Tie pārsvarā atrodas Meža kapos. Ausmas kundze uzskata, ka Ļaudonas „Baltais tēvs" it kā pavēris ceļu pasūtījumiem, mākslinieka atpazīstamībai.

Ģimeni satrauc skulptūras „Celmlauzis" liktenis. Tas ir Raimonda Muzikanta diplomdarbs, novērtēts ar teicamu atzīmi, beidzot Mākslas akadēmiju. „Celmlauzis" ir veltījums rūjienietim, slavenajam gleznotājam Ādamam Alksnim, vienam no latviešu nacionālās mākslas pamatlicējiem. „Celmlauzis" izpildīts ģipsī, atrodas Rūjienā. Pateicoties muzeja vadītājai Līgai Siliņai, skulptūra ir drošībā. Taču „Celmlauzim", veidotam granītā, jau sen būtu jāatrodas Ādama Alkšņa piemiņas vietā. To ir pelnījuši gan abi mākslinieki, gan rūjienieši.

***

Labi pazinu Raimonda Muzikanta brāli Albertu un māsu Veltu. Strādāju kopā ar viņiem stikla šķiedras rūpnīcā. Alberts uzņēmuma pirmajos darba gados vadīja mehānisko cehu. Tolaik ražošanas iekārtu apguvei vajadzēja dažādus papildinājumus un uzlabojumus, dažreiz ļoti sarežģītus. Lielie metālapstrādes uzņēmumi palīdzību atteica, nācās paļauties tikai uz saviem spēkiem. Tā arī notika. Alberts Muzikants apspriedās ar sava ceha vīriem un ķērās pie darba. Tā, piemēram, tika izgatavotas leģendārās dzirnavas stikla izejvielu – dolomīta un kaļķakmens – smalcināšanai. Tās kalpoja 40 (!) gadus, līdz rūpnīca izejvielas sāka saņemt jau granulētas.

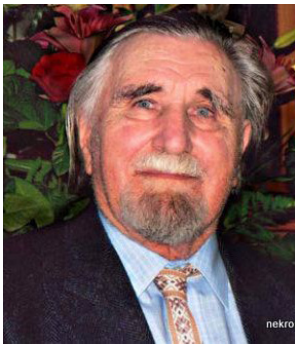

Raimonds Muzikants sava 90 gadu jubilejā.

Ausma un Raimonds Muzikanti zelta kāzu jubilejā!

Interesanti, ka viņa kundze, arī Velta vārdā, strādāja elektrokrāšņu ceha maiņā, kuras vadība tika uzticēta man, jaunajai speciālistei. Veltiņa bija sirsnīga, dzīvespriecīga, bieži aicināja ciemoties savā mājā Limbažu ielā. Viņa palīdzēja man iedzīvoties Valmierā. Tagad Veltiņa un Alberts atdusas Pilsētas kapos.

Alberta māsa Velta Vicinska bija rūpnīcas ēdnīcas šefpavāre, savā būtībā godu saimniece. To mēs, lielais ēdāju pulks, lieliski jutām. Mēs tikām lutināti ar lieliskiem bifštekiem, karbonādēm, šnicelēm, befstroganoviem. Un kur tad vēl pasakainās maizes zupas un ķīseļi ar cēlajām putukrējuma cepurēm! Siltās smalkmaizītes, salātu pārpilnība… Nedomāju, ka tas viss bija ieplānots strādnieku ēdnīcas skopajās kalkulācijās. Ne velti mūsu ēdnīcā centās iekļūt apkārtējo uzņēmumu darbinieki.

„Mamma bija patriote," atzīst Veltas meita Ārija Pakere. Arī viņa strādāja rūpnīcā, bija māksliniece dekoratīvo audumu cehā. Ārijas zīmējumi bija visskaistākie, tā savukārt Ārijas darbu vērtējuši kolēģi.

Muzikantu dzimtai sakari ar rūpnīcu, ar Valmiera Glass, turpinās. Nopietnā amatā produkcijas kvalitāti uzrauga Ārijas meita Ieva Pakere.

Domāju, ka arī praktiskā darba veicēji, īsti profesionāļi, savā ziņā uzskatāmi par māksliniekiem. Arī pēc viņiem par paveikto runā šo cilvēku darbi.

2024. gada martā Valmierā,
Astrīda Aizsilniece

PRIEKAM!

13. aprīlī Sauleskalna tautas namā aizvadīts tautisko deju koncerts-skate „Deja ar deju satikās". Paldies par allaž raito dejas soli Ļaudonas VPDK „Grieze", vadītāja Arnita Sovetova.

BĀRIŅTIESU DARBINIEKU DIENA – 26. MARTS

Ar šo gadu aizsākta tradīcija 26. martā Latvijā atzīmēt bāriņtiesu darbinieku dienu. Bāriņtiesu darbiniekiem uz saviem pleciem nākas iznest visdažādākās dzīves situācijas – gan risināt krīzes un bērnu drošības apdraudējuma situācijas, gan dalīties priekā un patiesā smaidā, kad izdevies ģimenēm palīdzēt. Novērtējot Madonas novada bāriņtiesas darbu, šai amata svētku dienā darbinieces sveica Madonas novada domes priekšsēdētājs Agris Lungevičs un domes priekšsēdētāja vietnieks Zigfrīds Gora.

Bāriņtiesas darbs ir sirds aicinājums, diemžēl ikdiena nereti ir saistīta ar skarbām dzīves situācijām, pārdzīvojumiem. Tieši tādēļ ir svarīgi uz mirkli apstāties, šo darbu novērtēt, aiz tā saredzot arī cilvēcisko – ikkatru darbinieku. Prieku par to, ka no šā gada tiek atzīmēta bāriņtiesu darbinieku diena, pauda un Madonas novada bāriņtiesas komandu sveica Agris Lungevičs.

Domes priekšsēdētāja vietnieks Zigfrīds Gora pateicās bāriņtiesas darbiniecēm par šo misijas darbu – palīdzēt tiem, kuri ir visneaizsargātākie.

Labklājības ministrija, Bērnu aizsardzības centrs un Latvijas bāriņtiesu darbinieku asociācija ir vienojušies, ka turpmāk ik gadu 26. marts tiks noteikts kā bāriņtiesu darbinieku diena. Labklājības ministrija paudusi: „Bērni nav mini-personas ar mini-tiesībām, mini-jūtām un mini-cilvēka cieņu. Viņi ir neaizsargāti cilvēki ar pilnām tiesībām, kas prasa vairāk aizsardzības kā pieaugušie. Ģimenei būtu jābūt vietai, kurā bērns jūtas pasargāts, saņem nepieciešamo aprūpi un atbalstu, lai varētu attīstīties un sekmīgi sagatavoties patstāvīgai dzīvei, tomēr ir ģimenes, kur pretēji tam, lai bērnam nodrošinātu labvēlīgu vidi, situācija ir bērna attīstību, veselību un labklājību apdraudoša. Pašreizējos ekonomiskajos un sociālajos apstākļos, kad nākas saskarties ar izaicinājumiem materiālā ziņā, daudzas ģimenes nespēj sekmīgi pielāgoties pārmaiņām, un tas rada ģimenē krīzi. Nerodot iekšējus resursus un savlaicīgi nesaņemot

palīdzību un atbalstu, ģimenes nonāk institūciju redzeslokā, palielinās novārtā pamesto nepilngadīgo skaits, pieaug atkarību izraisošo vielu lietošana gan vecāku, gan bērnu vidū, attīstās bērnu uzvedības problēmas, kas dezorganizē indivīdu, ģimeni un pat veselu sabiedrības grupu. Bāriņtiesu uzdevums nav pārņemt ģimenes funkcijas, bet veicināt ģimeņu stabilitāti, rast drošības sajūtu un stiprināt tās. Bāriņtiesu ikdienas darbs primāri ir nozīmīgs ikkatra bērna, kuram nepieciešama palīdzība, dzīvē. Vienlaikus tās darbs ir būtisks ieguldījums pašvaldību iedzīvotāju sociālās labklājības līmeņa paaugstināšanai kopumā,"

Atzīmējot bāriņtiesu darbinieku dienu, Bērnu aizsardzības centrs rīkoja arī tiešsaistes diskusiju „Atklāti par bāriņtiesu" Facebook profilā, savukārt Labklājības ministrija apkopojusi informāciju par to, kādos gadījumos bērns vai pieaugušais var vērsties bāriņtiesā.

Informācija no **madona.lv**

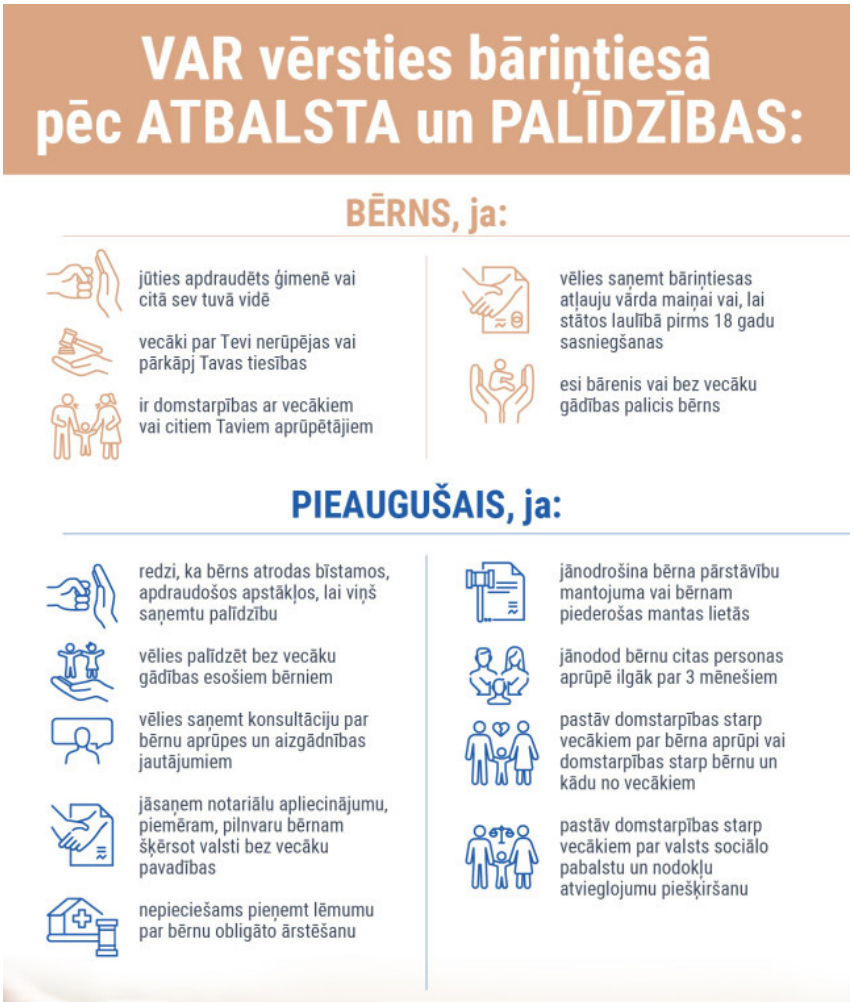

Madonas novada pašvaldība aicina novada jauniešus pieteikties darbam vasarā Madonas novada uzņēmumos

Pašvaldības īstenotais projekts „Jauniešu karjeras izvēles un amata prasmju apguve" paredz darbavietas Madonas novada jauniešiem no 16 līdz 25 gadu vecumam. Projekta ietvaros jaunieši tiks apmācīti un nodarbināti vienu mēnesi laika periodā no 2024. gada 1. jūnija līdz 31. augustam, par darba sākuma un beigu datumiem informācija pieejama vakanču aprakstos, kā arī darba devējam un jaunietim savstarpēji vienojoties. Vienai vakancei paredzētais finansējums 700 euro.

„H&L" SIA	sociālo tīklu uzturētājs
„H&L" SIA	lietvedis/biroja organizators
Viesu nams „Kučuru Dzirnavas"	viesmīlis, pavāra palīgs
„UpeNes" SIA	palīgstrādnieks viesu mājā
SIA „Madonas ūdens"	palīgstrādnieks
SIA „Madonas Alus"	viesmīlis
SIA „Ataru Alus"	viesmīlis
SIA „1Vesels"	administrators/ lietvedis
SIA „AMBA Project"	pavāra palīgs
SIA „ARA Kalnozols"	uzkopšanas darbu meistars
SIA „Šubrakkrasti"	viesmīlības pakalpojumu speciālists
„LOG Birojs" SIA	dokumentu kārtotājs
„Henis" SIA	pārdevējs-konsultants
SIA „Outstanding", kafejnīca „Melnais Bullis"	viesmīlis
SIA „Lubānas aptieka"	farmaceita palīgs
Sabiedrība ar ierobežotu atbildību „Ceturtais stils"	arhitekta palīgs
Madonas novada pašvaldības SIA „Madonas slimnīca"	sētnieks
SIA „Trast Būve"	palīgstrādnieks
SIA „PHARMEKO"	palīgstrādnieks
SIA „PHARMEKO"	palīgstrādnieks
SIA „PHARMEKO"	uzskaitvede
SIA „PHARMEKO LETTLAND"	palīgstrādnieks
SIA „ĀDERE A"	mazumtirdzniecības veikala pārdevējs
„Biroja apgādes centrs" SIA	pārdevēja palīgs
„ESI Akadēmija" SIA	lietvede
„Vestafume TLG" SIA	administrators
„ESI" SIA	pasākumu menedžera palīgs
ZS „Jaunkalēji"	viesmīlis
SIA „Junge"	palīgstrādnieks
SIA „Junge"	konditora palīgs
SIA „Junge"	komplektētājs - fasētājs
SIA „Junge	pārdevēja palīgs
SIA „Lejas Riedīņi", kafejnīca „Stūrītis"	virtuves darbinieks
SIA „HETA-Būve"	bruģētājs
SIA „HETA-Būve"	apdares darbu strādnieks
„VDI" SIA	pārdevēja palīgs
SIA „MTE"	labiekārtošanas strādnieks
AS „Lazdonas piensaimnieks"	viesmīlis
AS „Lazdonas piensaimnieks"	piena produktu pārstrādātājs
AS „Lazdonas piensaimnieks"	krāvējs
SIA „Tirdzniecības nams „Kurši""	pārdevēja palīgs
„FFM" SIA	sporta kluba administrators
SIA „Madonas viesnīca"	viesnīcas istabene
SIA „Niko Galdniecība"	galdnieka palīgs
„MittHus" SIA	namdara palīgs
„MittHus" SIA	sociālo tīklu satura veidotājs/-a
SIA „Marka R" (DAN studija)	radošo darbu asistents
ZS „Jāņkalni"	palīgs lauksaimniecības darbos

„Zītaru ziedi" Kalsnavas pagasta ZS	darbs siltumnīcās
SIA „Laikraksts STARS"	žurnālists
SIA „Sporta nometne"	pedagogu palīgs bērnu vasaras nometnē
SIA „ŠLĀGERIS"	pavāra palīgs
SIA „Madonas namsaimnieks"	namu pārziņa palīgs
SIA „Sporta nometne"	pavāra palīgs
SIA „VRSP"	pārdevēja palīgs

Plašāk par vakancēm: https://ej.uz/jauniesudarbs. Jauniešu pieteikšanās vakancēm notiek no 10. aprīļa līdz 7. maijam, aizpildot elektronisko pieteikuma veidlapu: https://ej.uz/jauniesapieteikums.

Papildus pieteikuma veidlapai var iesniegt brīvprātīgā darba veikšanas apliecinājumu, izglītības vai kultūras iestāžu, jauniešu centru, nevalstisko organizāciju un citu iestāžu, uzņēmumu darbinieku rekomendācijas (brīvā formā, pievienojot kā pielikumu veidlapai).

Kontaktinformācija neskaidrību un jautājumu gadījumā:
Inga Strazdiņa
Attīstības nodaļas Centrālās administrācijas
vecākais speciālists jaunatnes un ģimenes politikas jomā
T. 27862080

27. aprīlī – lielais stādu tirgus Madonā

Stādu tirgus Madonas pilsētas centrālajā laukumā jau ir kļuvis par jauku tradīciju un īstu pamudinājumu uzsākt praktiskus pavasara darbus piemājas dārzos vai laukos.

27. aprīlī no plkst. 8.00 līdz 13.00 Saieta laukumā un tā apkārtnē būs iespēja iegādāties dažnedažādus stādus gan mājas un dārza krāšņumam, gan augļu un dārzeņu audzēšanai. Ja ir stādi, jābūt arī dārza instrumentiem un amatnieku izstrādājumiem, bet, lai pavasara darbiem pietiktu spēka un enerģijas, tirgus piedāvājumā būs arī apmeklētāju iecienītie lauku labumi no tuvākiem un tālākiem Latvijas novadiem – viss, lai iepriecinātu sevi un gūtu iedvesmu pavasarim!

Šajā tirgū tirgoties Madonas novada pašvaldības Attīstības nodaļa aicina stādu audzētājus un tirgotājus, amatniekus, mājražotājus un uzņēmējus ar tikai pašu ražotu vai Latvijā audzētu produkciju, kā arī dārza preču un tehnikas tirgotājus.

Informācija no **madona.lv**

PASĀKUMU AFIŠA

4. maijā plkst.14.00
Ļaudonas estrāde
Latvijas Republikas neatkarības atjaunošanas dienai veltīts svētku pasākums

Baltā galdauta svētki

Trombonista Vaira Nartiša instrumentālā StandUp izrādē „PŪT un PRIECĀJIES".
Koncertprogrammas – izrādes atskaņojumā tiek izmantoti visdažādākie instrumenti – trombons, pasaulē lielākā un vairāk kā 2 metrus garā trompete – Subkontrabastrompete, vienīgais Latvijā esošais un gandrīz 4 metrus garais alpu rags, kuru izgudrojis Vairis Nartišs, blokflauta, kura tiek spēlēta ar degunu, pūšamais no burkāna, kurš tiek uzbūvēts skatītāju acu priekšā un citi mūzikas instrumenti. Performancēs tiek izmantota arī dārza šļūtene, urbis, lejkanna un citas muzicēšanai itkā nederīgas lietas. Muzikālos priekšnesumus papildina joku stāsti iz dzīves.
Aicinām svētkus svinēt pie kopīga galda – sarūpējot latvisku cienastu.
Ieeja: bez maksas

11. maijā plkst. 15.00 Ļaudonas kultūras namā

Koncerts „Tava balss"

Iemīļotas Mikrofona aptaujas dziesmas.
Balss – Santa Sāre
Klavieres – Ģirts Ripa
Perkusijas – Mārcis Kalniņš
Ieeja: 5.00 Eur

ATVADOTIES...

Janīna,
Tu neatnāksi vairs…
Tu neatnāksi vairs,
kad mēļos ziedus ābeles drīz raisīs,
un kastaņziedu sveces debesīm mās sveikas…
Tu neatnāksi vairs,
kad pļavas tērpsies krāšņos puķu tērpos,
un Jāņu dziesmas pieskandinās dzidro tāli…
Tu neatnāksi vairs, kad rudens lapu zelts
teiks sveikas vasarai un,
dienas sarukdamas tumsai durvis vērs…
Tu neatnāksi vairs,
kad baltā sniega sega zemi maigi ieaijās,
un ziema gaidīs jaunu pavasari...

Tu neatnāksi…, bet pumpurotajos bērzzaros liegi šūposies atmiņas – skaistas, tīras, gaišas atmiņas par sievieti – mīlošu sievu, gādīgu māmiņu, mīļummīļu vecmāmiņu – atmiņas par Taviem kulinārijas brīnumiem, par gaumīgo rokdarbu klāstu, par veiksmīgiem lauksaimniecības mēģinājumiem, par pedagoģisko talantu, par optimismu, pozitīvismu, par trāpīgu vārdu jebkurā dzīves situācijā, par veselīgu humoru, kas strāvoja no Tevis.

Patiesa līdzjūtība
JANĪNAS APSĪTES
mīļajiem un tuvajiem, sakot pēdējās ardievas.

Visi, kuri Janīnu atceras viņas darbīgajos gados Ļaudonas vidusskolā – kā zinošu skolotāju, saprotošu audzinātāju un sirsnīgu kolēģi, zemu noliec galvas, noslēdzoties viņas mūža lokam.

Sagatavoja Selga Balode

SĒRU VĒSTS

Mūža vilciens pa gadskārtu sliedēm
Norimis traukties un palicis kluss,
Smilšu kalnā zem dzīvības priedēm
Nu darbi, rūpes un vasaras dus.
(V. Rūja)

Mūžības ceļos aizgājuši:

Artis Lūsis 08.03.2024. 81 gada vecumā;
Jānis Smirnovs 13.03.2024. 40 gadu vecumā;
Skaidrīte Andersone 17.03.2024. 93 gadu vecumā;
Janīna Apsīte 01.04.2024. 56 gadu vecumā.

Līdzjūtība tuviniekiem!

ĻAUDONAS PAGASTA PĀRVALDES IZDEVUMS
Izdevējadrese: Ļaudonas pagasta pārvalde, LV 4862, Madonas novads.
Reģ. apl. Nr. 1426.
Redaktore – Katrīna Melānija Kļaviņa, tālr. 64823464,
mob. tālr. 26383881, e-pasts: laudonas.vestis@inbox.lv
Iespiests: SIA Erante, Saieta laukums 2, Madona, LV 4801
Metiens 450 eks. Datorsalikums. Ofsetiespiedums.
Avīzi var lasīt internetā: www.laudona.lv Iznāk vienu reizi mēnesī.
Materiālus avīzei iesniegt līdz katra mēneša 15. datumam.